

司書のおすすめ

今月は…

敬老の日読書のすすめ



『流浪の月』
風良ゆう

愛ではない。けれどそばにいたい。二度と会うべきでなかったかもしれない男女が再会したとき、運命は疾走を始める。新しい人間関係への旅立ちを描いた本屋大賞受賞作。



『90歳セツの新聞ちぎり絵』
木村セツ

夫を亡くし、90歳で始めた新聞ちぎり絵で才能が開花した著者。精緻でありながらユーモラスで可愛らしい作品の数々を著者の言葉を添えて紹介する。



『老〜い、どん!』
樋口恵子

人生の最終段階の幸福のために何をなすべきか。満身創痍ならぬ満身疼痛の「ヨタヘロ期」をよるめきながら直進している著者が、老いの現実と覚悟を伝える。



『100歳まで読書』
轡田 隆史

これまでと違う世界の本を読む、「時刻表」片手に日本中を放する…。年を重ねたなりの成熟した本の読み方、楽しみ方をユーモラスに提案する

◎「読書の手帳」はじめませんか

本の名前や著者名を記録する「読書の手帳」を、休館明けの9月24日(木)から配付します。預金通帳サイズの手帳を専用の機械に差し込むことで、借りた本の情報が印字され、銀行の通帳のように読書歴が記録されて

いきます。手帳の発行、および詳しいお問い合わせは、図書館カウンターで受け付けています。また、発行の際には図書館の利用カードが必要となりますのでお気を付けください。

※9月19日(土)～9月23日(水)は、図書館システム入替のため休館します。ご了承ください。

図書館ホームページで蔵書検索！ ▶お問い合わせ 国富町立図書館 ☎75-9577 開館 平日10時～19時、土日祝10時～17時 ※図書館は通常通り開館していますが、DVDの鑑賞や長時間の滞在をご遠慮いただくなど、新型コロナウイルス対策を継続中です。詳しくはお問い合わせください。

新型コロナウイルス感染症の感染拡大防止のための宮崎県地域を支えるNPO支援事業

宮崎県は、宮崎県内のNPO法人を対象とした新型コロナウイルス感染症の感染拡大防止と新しい生活様式への対応に関して、令和2年4月1日以降の物資調達などに要する経費の補助を行います。

補助上限額 1法人あたり5万円

申込期間 令和2年9月1日～令和3年2月26日

対象となる例

(物品関係) マスク、消毒用アルコール、次亜塩素水、非接触型体温計、清掃用クロス、ゴム手袋、ペーパータオル、タブレット端末、空気清浄機、エアコン など
(改善・修繕関係) アクリル板・ビニールカーテン・席間仕切り板・換気扇の設置、換気扇クリーニング、トイレ手洗い場改修、ソーシャルディスタンス周知用サイン設置 など

お申し込み先 みやざきNPO・協働支援センター ☎74-7075

同じ地区に住んでいる同級生の横山君から、小説の投稿サイトのことを教えてもらって、最近はそのサイトに投稿される小説を読むことが楽しみの一つです。読書は自分の知らない世界のことを知ることができるので、

小学校入学前からダンスを習っていたり、表現の幅を広げるため、入浴後の20分間の柔軟体操は欠かせません。10月に発表会がある予定ですが、コロナの関係で開催は未定。私にとって最後の発表の場なので、ぜひ踊りたいです。

幼い頃からものづくりと絵を描くことが大好きです。最近では小説に登場するキャラクターを想像したり、イラストを描いたり、小説の次の展開を予想することにハマっています。将来はこのような趣味を生かせる職業に就きたいです。



男女の仲が良く元気があって個性の強い学年です。



学級担任A組 土屋 雄毅先生

学級担任B組 川名 義弘先生

産婦人科医が主人公のテレビドラマに登場する助産師が、ドラマの中で妊婦さんと向き合う姿に感動して、助産師になりたいと考えています。国家資格を取るため、学級目標の「笑進」(みんな仲良く笑顔で前に進む)で進学を目指します。

男子22人 女子19人

学校訪問記 本助中学校 3年A・B組

※撮影のためマスクを外していただいています。

それぞれのクラスの学級委員長・副委員長に聞きました。

ネットによる回答

9月14日 START

#みんなの国勢調査

全16問 回答時間約10分 ※ひとり暮らしの方の目安
回答義務 調査の対象 日本に住む全世界

国勢調査の調査書類をお持ちしました

インターネットで回答できるんだ!

ログインIDとアクセスキーを入力!!

届いたのわ!

回答できるんだ!

国勢調査は日本に住む全ての世帯が対象の国勢調査です!

災害時に必要なものをそろえたり保育所の新設を計画したり活かされています!!

国勢調査は日本に住む全ての世帯が対象の国勢調査です!

統計調査です!

国勢調査は日本に住む全ての世帯が対象の国勢調査です!

だから必要な調査なんだ!

法律に回答の義務もあるのね!

回答はかんたんインターネット

紙の調査票での回答が選べます

回答期限の10月7日までいつでも修正できますよ!

もう終わった!!

出生の年月

職業

住居

意外とかんたんにできそう!

全16問

かんたん便利なインターネット回答

いつでもかんたん3STEP

回答サイトにかんたんアクセス

国勢調査オンライン

24時間いつでもかんたんに3ステップで回答できます。(①アクセス ②ログイン ③回答)

「国勢調査オンライン(回答サイト)」には、QRコードもしくは検索からかんたんにアクセスできます。

厳重なセキュリティ

回答いただいた情報は、厳重なセキュリティで保護されているので安心・安全です。

エコ&効率化

書類を運ぶ際に発生するCO₂や事務コストを減らすことができるやさしい回答方法です。

短歌

走り来て食堂のドア開けられる松葉杖つく我に男の子は
 真つ白のエシヤレット刻み酢味噌あえ五月の酒は辛口に
 億千万の木の葉は捨てたわけじゃない風に託して大地に返した
 じわじわとせめくるコロナ我が町へこれより登れ人居き山ぞよ
 万緑の郷に住みみてマスクなど不用と思ふも人混みに賛する
 補聴器をはめたる途端蟬の声鳴けなげ余命は幾日ならむ
 スポーツのインタビュ語り本当に良く使ってる時場面と
 懐かしき官舎跡地の小道ゆく日傘かけて亡き姉も入れ
 なに祈るわれか朝ごと茶を上げて子らは元気が昔沙汰もなし
 路を往くマスクの群れの連なりは仮装行列歩むが如し
 馬の目は澄み長きまつも愛しい鼻筋なせる昼下りの馬屋
 鶏頭とウコン蕾の時季終之花咲かせおり暑中の中季節の申し子
 背もたれにもたれてほっと意気を吐く今日のひと日何事もなく
 許可局と鳴く鳥の持つ名前らし「死出の田長」と古き時代は
 長き梅雨明ければ忽ち灼熱の真夏来たりぬ綿雲眩し
 包圍され川に飛び込み息ひそめ集中砲火を免れにけり
 ひそやかに足音の来て床照らすナースの灯り午前二時いま

市の瀬 馬乗園俊矩
 市の瀬 馬乗園恵子
 宮丸 別府 絃
 萩原 山下 静子
 一丁田 園田里津子
 木脇馬場 佐藤 明雄
 寺中 中野 一男
 犬熊 大坪三紗子
 中別府 徳満 光子
 森永 藤川 長久
 六日町 初木 喜子
 塚原 高見 元
 若宮 湯浅ミネ子
 十日町東 福島 美穂
 稲荷 松本 翠雨
 平原 渡辺 徹雄
 平原 渡辺 京子

俳句

雨樋の芥流して星涼し
 梅雨明けの手のひら返しや物忘れ
 梅雨出水メールで届く夜明かな
 子の墓を淡く照すや盆の月
 梅雨明けや猿すべり咲き雲の峰
 傘立てに尾瀬の記念の登山杖
 傘寿姉古希弟を見舞ふ夏
 カラコロと浴衣姿で誰を待つ
 山里の稲田の向こう郵便車
 土寄せの背に滴る芋の露
 終戦日戦開帽の遺影かな
 わらべうたふ生きていたなら原爆忌

川柳

はえば立て立てればジババが走りだし
 ヘルパーと呼ばれる人と同じ齡
 試着室他人に見える高齢者
 残暑見舞終息宣言止めどない
 八十路坂一步踏み出す剣ヶ峰
 コロナ禍に球児も試練無観客
 気温見てマスク付けたり外したり
 菜籠りの手作りにもる不器用さ
 怯むとは辞書になかった青春記
 コロナ禍でも画面賑やかオンライン

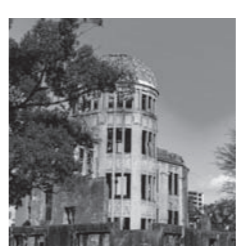

栗 栗葉タツ子
 寺中 吉村 豊
 六日町 日高 啓子
 太田原 佐藤不二子
 木脇馬場 川崎 昭義
 上馬場 吉野 松子
 十日町西 村岡 壽子
 桑鶴 中山 知子
 十日町西 池田 伊佐
 塚原 渡辺 公
 八幡 長嶺 久子
 十日町東 大浦 信子

六日町 串木野政勝
 仲町 岩切 義山
 森永 杉田 鈴女
 六日町 渡辺久美子
 六日町 高橋 寛子
 六日町東 武田トミ子
 尾園 河野 壽光
 尾の甲 川越 小亀
 十日町西 橋本式恵娘
 大脇 日高よしゆき

俳句・川柳・短歌を投稿されるときは、投稿者の住所(区名)・氏名・電話番号を必ず記入してください。また、特別な読み方を
 する漢字などは、正確に書いてふりがなを付けてください。投稿は、俳句・川柳・短歌のうち、いずれか一作品とさせていただきます。
 ※掲載順は作品の優劣には関係ありません。
 なお、投稿締切は毎月20日(日曜・祝日等の場合はその翌日)です。 郵送のあて先 〒880-1192 国富町役場 総務課「広報くにとみ みんなの広場」

総合文化会館 企画展
 県美・宮日美・市美展
 入賞入選作品展
 町内在住者の入賞・入選作品を展示します。
 期間 9月5日(出)～22日(火) ※月曜日休館
 時間 午前9時～午後5時
 ▶社会教育課 ☎内線423

まちのこえ
 読者の皆さんからの声をご紹介します。
 式部の里で広報紙をもらいました。まち
 の話題で「赤池神社で茅の輪くぐりが行
 われた」とありましたが、8月号の記事で
 初めて知りました。(M・Kさん 38歳)
 広報くにとみは、式部の里の他、アリーナ
 くにとみ、図書館、保健センターなどの町
 関連施設や、町内のコンビニ各店にも設
 置しています。また、町ホームページやミ
 ヤザキイーブックス、スマホアプリ「マチイ
 ロ」など、パソコンやスマートフォンから、
 いつでもご覧いただくことができます。
 広報クイズの先月号の応募総数は13人でした。
 今月もぜひご応募ください!

7月21日から8月20日までに寄付
 をいただいた人です。
 ※敬称は略させていただきます。

忌明寄付

寄付者 区名 物故者
 福嶋 啓一(三) 名一亡母 静江
 池田 利行(一) 竹田一亡妻 玲子
 井上 明(大) 脇一亡妻 純子
 高野登美子(一) 桑鶴一亡夫 義登
 落合 京子(一) 森永一亡子 美江
 渡邊ミトエ(塚) 原一亡夫 利一
 倉田 浩(一) 森永一亡子 浩美
 住吉 弘(一) 高一亡母 栄子

善意の寄付

寄付者 寄付内容
 (株)サンロード出荷組合(下六野一)
 善意の寄付を社協へ
 国富町商工会
 チャリティイーゴルフ大会の益金を社協へ

▼社会福祉協議会 ☎75-16267

今月の表紙
 「エコクリーンプラザみやざき」
 表紙は漫画風に加工していますが、背景の元
 画像はこちらです。

▶町税・各種料金などの納期

| | |
|-------------------------|-------------|
| 町県民税 | 国民健康保険税 |
| ***** | 第3期 |
| 固定資産税 | 後期高齢者医療保険料 |
| 第3期 | 第3期 |
| 介護保険料 | 下水道事業受益者負担金 |
| 第3期 | 第2期 |
| 保育料・町営住宅使用料・水道料金・下水道使用料 | |
| 9月分 | |

納付はお早めに。納付書を紛失された場
 合は担当窓口へお問い合わせください。
納付場所 納付書記載の金融機関・コン
 ビニエンスストア・役場の担当窓口
 ※後期高齢者医療保険料・介護保険料はコン
 ビニエンスでは納付できません。
 口座振替日 9月25日(金)
 ※残高をご確認ください。

▶町社会福祉協議会 ☎75-6267

【心配ごと相談】 第1木曜日
 9月3日(困)、10月1日(困)
 午前9時30分～正午

【司法書士専門相談】 第2・4木曜日
 9月10日(困)、9月24日(困)
 午後2時～4時
 電話予約が必要です。

【行政相談】 第3木曜日
 9月17日(困)
 午前9時30分～正午
 国などの仕事について相談委員が応じます。

【人権・なやみごと相談】
 10月16日(金)
 午前10時～午後3時
 場所 町社会福祉協議会

▶納税相談(夜間) ☎75-9404
 毎週水曜日(祝日の場合は翌日)
 午後5時～午後7時30分
 場所 税務課(本庁舎1階東側)

【いのちの電話】 Pick UP!
 365日 21:00～翌朝 4:00
 ☎0570-783-556
 お名前を名乗る必要はありません。
 どんな事でも結構です。相談内容の
 秘密は必ず守られますので、どうぞ
 安心してお電話ください。宮崎県に
 お住まいの人専用の相談窓口です。

【教育相談】
 平日 8:15～17:00
 ☎75-3893

【スクールサポーター】
 平日 8:15～17:00
 ☎75-3119

【国富町保健センター】
 平日 8:15～17:00
 ☎75-3553

【国富町福祉課】
 平日 8:15～17:00
 ☎75-9403

【宮崎県中央保健所】
 平日 8:30～17:15
 ☎28-2111

【自殺防止電話 ライフネット宮崎】
 火・木・土 19:00～23:00
 ☎28-2555

【自殺防止電話 宮崎自殺防止センター】
 月・水・金・日 20:00～23:00
 ☎77-9090

【全国共通人権相談ダイヤル】
 平日 8:30～17:15
 ☎0570-003-110

【宮崎県子ども・若者総合相談センター】
 月・火・水・土・日 10:00～17:00
 ☎41-7830

ひとりで悩まないで
 誰かに話してみませんか?

休日在宅医

| 9月 | 内科・外科・小児科など | 精神科 |
|--------|-----------------------|---------------------|
| 6日(日) | 綾立元診療所 綾 77-0333 | 西都病院 (0983) 43-0143 |
| 13日(日) | にしぞの内科 高岡 82-5522 | 内村病院 (0984) 23-2575 |
| 20日(日) | 棚田内科泌尿器科 国富 75-1000 | 高宮病院 24-5678 |
| 21日(祝) | こむら内科医院 高岡 82-5611 | 井上病院 39-5396 |
| 22日(祝) | こざくら整形外科 国富 75-2121 | 若草病院 28-2801 |
| 27日(日) | 平山こどもクリニック 国富 75-5600 | 西都病院 (0983) 43-0143 |

※休日在宅医は変更になる場合があります。最新の情報は新聞などでご確認ください。

編集後記
 特集記事をつくるにあたり、図
 書館で借りてきたのがジャンタ
 ル・プラモンドン、ジェイ・シン
 ハ著、服部雄一郎訳『プラスチック
 ・フリー生活』でした。様々な
 視点からプラスチックについて書
 がれた本ですが、自分の身の回り
 がプラスチック製品であふれ、知
 らず知らずのうちにマイクローバ
 スチックを排水口に流していたと
 気づかされました。そして、一
 しか使っていないのにごみ箱行き
 になるプラスチック製品のなんと
 多いことか……。
 週に1度は通っているコーヒー
 屋さん。最近はおっぱらティクア
 ウトですが、コーヒーがこぼれな
 いようにと付けてくれるフタもプ
 ラスチックです。今までは気にも
 留めていませんでした。コロナ収
 束もいつになるか分かりませんが、
 で当分はティクアウトです。これ
 からは、フタつきのステンレス製
 タンブラーを持参して、コーヒー
 を入れてもらうことにしました。
 無理せず、少しずつ自分の
 行動も変えていきます。

町の人口
 (8月1日現在)
 ()内は前月比
 総計 7,653世帯
 (△5世帯)
 8月の動き=出生4人、死亡19人
 転入51人、転出45人

男 8,668人 (1人)
 女 9,860人 (△10人)

防災情報メール登録者数 目標6,000人
 2,684人 (8月25日現在)

※まち歩きをするときは、危険な場所や私有地には入らないようにしましょう。



写真提供：中島哲也さん

昭和57年3月竣工。同年4月10日に開通式が行われた。当時の区長だった故・小川春雄さんは大変喜び、式の2日前からワラビやタケノコを採り準備をしたと妻のマサ子さん談。前日は大霜が降りたが、当日は快晴。式典の後は、住民総出で橋の上で会食を行った。写真は親子三代夫婦で渡り初めを行った中島哲也さん・静江さんご夫妻(右上)と長女、父母夫妻、祖父母夫妻。



湯の谷橋



昭和44年11月竣工。その名の通り、昭和初期の頃まで、この橋の辺りから少し下りたところに湯治場があった。付近の道路が舗装される前までは、道路から塩が噴出していたという話も残る。湯治場には五右衛門風呂が2つあり、炊いた湯にこの塩を溶かして利用していた。橋からは、塩を掘り出したとみられる大きな穴が今でも確認できる。

まち全体が屋根のない博物館！地域の魅力が展示物！

国富町フィールドミュージアム

このまちは発見を待っている。

第4章



井水地区



湯の谷橋から地ヶ城橋を臨む



地ヶ城橋



消防水利



湧き水が貯められたコンクリートの水槽で「イガワ」と呼ばれていた。水がとても冷たくて、竹林の中にあるため日も当たらず、当時の子どもたちは、夏でもたき火をして、泳いで火に当たって暖をとっていた。



あさがお



写真提供：上床恵治さん

川上神社の秋祭り、井水地区の女性が奉納していたのが「あさがお」という三味線に合わせた踊り。一度途絶えていたものを昭和59年、当時の区長だった故・中島良夫さんが中心となり復活させたが、長くは続かず再び途絶えてしまっている。写真は昭和59(1984)年11月12日撮影



新開橋

町内に2か所しかない沈下橋(増水の際は橋面が水面下に沈む)のうちの一つ。井水地区の子供たちは夏になると、この橋の周辺で泳いでいた。ヤマメなどの魚も釣れた。ちなみに、沈下橋のもう1か所は、須志田西地区にある岩下向(いわしたむかい)橋。

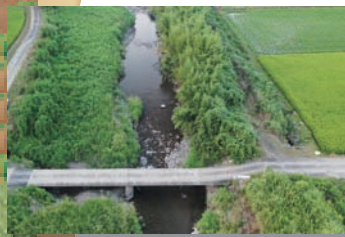

井水地区の案内をしていた上床恵治さん所有の消火器具。真ちゅう製で先端はホースをつなげるような形状となっている。江戸時代は木製で「竜吐水(りゅうどすい)」と呼ばれた。

軽便消防ポンプ

八代中学校から町道大坪殿尾線を西に進むと左手の畑地に大坪の一本桜が見えてくる。桜を横目に少し進むと点滅信号の交差点。さらにそこを直進し、しばし進んだところの集落周辺が井水地区だ。

井水在住で地区のことに詳しく、二願治さんによると、地名「井水」は「井」と「水」の音が重なったという説がある。地区内には他に「うづ」という城があったらしい。表ながらどちらも城の遺構は確認できないが、ジガ城があったとされる場所の近くに、昭和57年3月、地ヶ城橋がかかった。完成時は親子三代夫婦による渡り初めなども行われ、当時、町内で最も高い橋だった。

元々山林地帯だった井水地区は、町外から移り住み土地を切り拓いた入植者が多い。また、戦時中は、食糧調達のためか、日本兵がやってきて手作業で開墾し、唐手をつくっていたそうで、付近の山中には当時使っていた軍用道路が今も残っている。

広報クイズに答えて 商品券をゲットしよう！

問題：〇〇〇に入る言葉は何でしょう？



漢字4文字だよ

レジ袋、シャンプーの容器、段ボール箱の中の緩衝材…

ヒントは特集ページ

これらのプラスチック製品を〇〇〇〇プラスチックと言います。

今年度から
商品券の額面が
2,000円に!

クイズ正解者の中から抽選でお1人様に国富町共通商品券(2,000円分)をプレゼント!

〇〇〇に入る言葉が分かったら①答え②広報くにとみに関するご意見、ご感想やご質問(今月号をきっかけにやってみたこと、もう少し詳しく知りたかったことなど)③住所④氏名⑤年齢⑥電話番号を記入し(①~④は必須)、9月25日(金)までに国富町役場総務課まで持参するか、郵便ハガキ(必着)、またはメールにてご応募ください。

※当選者の発表は商品券の発送をもって代えさせていただきます。

※ご応募を通じて取得した個人情報は、商品券の発送と、応募者からのご質問などへの回答のみに使用します。

※いただいたご意見、ご感想などはお名前のイニシャルと年齢を表記し、紙面でご紹介することがあります。



メール送信用
QRコード